

Biodiversiteit



vele soorten bloemen en dus ook insecten in de parkstrook
tussen het Diekman en RW35

INHOUDSOPGAVE

4 **Voorwoord** - ‘Prachtig te merken dat het nu met enthousiasme gebeurt.’

6 **Algemeen**
Doelstelling, deelnemende organisaties, samenstelling bestuur
Afscheid en toekomst
Onderwerpen bij onze bijeenkomsten

8 **Activiteiten**
De Twentse Landdag op zondag 20 september
Enquête tijdens de Twentse Landdag
Overleg met wethouder Van Agteren op 15-10-2015

11 **Jaarverslag Werkgroep Groen en Biodiversiteit**
Wijziging kapverordening
Bescherming van bomen *Nieuw vergunningenproces*
 Beschermwaardige boom regelgeving
 Gewone boom meldingsplicht
 Nieuw kapvergunning in werking via APV
Bouw- en herinrichtingsplannen *Bomen aan de van Galenstraat*
 Kappen van bomen langs buitenwegen
 De herplantplicht van bomen in de stad

Standplaatsproblemen
Biodiversiteit
Nieuwe wet natuurbescherming

15 **Milieu**
Het vullen van instabiele cavernes van AKZO met afvalstoffen van Twence
Opslag olie in cavernes
Dumpen van productiewater in lege gasvelden door de NAM
Inzameling kunststoffen / verpakkingen
Klankbordgroep Verondieping Rutbekerveld
Twence *terreinbeheersing*
 mestscheiding
 opvulling cavernes
 afvalscheidingsproces
 zonnepanelen

17 **Verkeer**
Auke Vleerstraat
Uitbreiding ‘Rondje Enschede’

18 **Ruimtelijke Ordening**
Bestemmingsplannen
Winkel- en kantooroppervlak
Bestemmingsplan Boeldershoek
Uniforme hoogte van terrein – en erfafscheidingen
Reclameborden langs uitvalswegen

19 **Groen Beraad jaarverslag 2015**

(foto voorzijde door Betsy Bekkering)

VOORWOORD

Beste lezers,

Niet alleen vele bewoners van Enschede hebben last van de stijgende grondwaterspiegel in de stad. Maar het gevolg van het niet meer oppompen van water door Grolsch en - daarvoor al - de textielfabrieken is ook niet aan de oude bomen in het van Heekpark voorbij gegaan. Veel 100-jarige bomen leggen het loodje; de zorg van de Van Heekpark commissie is dan ook groot. Een bestuurder aldaar werd getipt: **“Ga eens praten met de Natuur- en Milieuraad, die hebben zo’n mooie LANGE termijn visie.”** Wat een compliment voor onze organisatie! Inderdaad doen wij al vele jaren consequent ons best om de stad groen te houden. Zijn wij tegen onnodig verstenen als het ingegeven is door alleen de kosten van onderhoud of gemakzucht, net zo graag denken we actief mee bij verjonging van het groen indien nodig, zoals in dit geval.

Daarnaast is onze werkgroep ‘Bomen’ omgedoopt in werkgroep ‘Biodiversiteit’. Het besef dat niet alleen bomen maar net zo goed struiken en bloeiende gazons een levensvoorwaarde zijn voor vogels, insecten en kleine zoogdieren maakt dat ook binnen de gemeente dit een beleidspunt is geworden. Wij gaan daar in volle overtuiging in mee. Het beter bewerken van een plantgat voor een te planten boom -naar wij hoorden nu in het beleid van de gemeente opgenomen- is door onze club met enthousiasme ontvangen.

Onze organisatie heeft in 2015 verreweg het meeste werk verzet als gevolg van het besluit om de kapvergunningen af te schaffen. U wilt niet weten hoeveel uren onze groep vrijwilligers door de wijken zijn gefietst om de waardevolle bomen –en vlakken– op de nieuwe kaart van de gemeente te krijgen. Dit in nauwe samenwerking met 3 ambtenaren van de gemeente. Maar daarover in het verslag veel meer.

Natuurlijk deden we dit jaar nog meer dan dat. Alle bestemmingsplannen werden gelezen en waar nodig van commentaar voorzien. We denken actief na over het moderniseren van onze communicatie; gelukkig hebben we hiervoor een goed nieuw bestuurslid gevonden. We dachten actief na over de intussen afgelaste plannen van AKZO om verzakkende cavernes te versterken met restafval uit de verbrandingsovens van Twence. Hierover hebben we ook overlegd met de Natuur en Milieuraad van Hengelo.

We zijn blij met de vele ontwikkelingen die in de stad opborrelen, vaak initiatief van een groep burgers, gesteund door de gemeente. Vorig jaar schreef ik dat ‘Enschede zich na alle bezuinigingen weer opnieuw moet uitvinden’. Prachtig te merken dat het nu met enthousiasme gebeurt.

Het verslag van onze inspanningen en enthousiasme in 2015 treft U hierbij aan!

Elsberth Dirkwager, voorzitter.

ALGEMEEN

Doelstelling

“De NMrE heeft ten doel het bevorderen van natuurbehoud en milieuzorg in de gemeente Enschede in de ruimste zin van het woord. We willen dit o.a. bereiken door met de deelnemende organisaties gezamenlijk activiteiten af te stemmen. Als samenwerkingsorgaan van deze organisaties kan de NMrE als zodanig naar buiten treden. Hiertoe kan ook het middel van een bezwaar- of beroepschrift gebruikt worden”.

De Natuur- en Milieuraad bemoeit zich met vele onderwerpen in onze gemeente zoals: de behartiging van de *natuurbelangen*, het *milieu* in ruime zin, de *Ruimtelijke Ordening*, de *bestemmingsplannen* en het *verkeer*. Al deze onderdelen vergen veel overleg met diverse afdelingen van de gemeente en andere instanties, soms met de wethouder en ook af en toe met stadsdeelcommissies. Regelmatig krijgen wij per mail of telefoon vragen en opmerkingen van burgers binnen. Het gaat dan vaak om zaken die in hun buurt spelen. Meestal kunnen wij hen een goed antwoord geven of hen doorverwijzen naar de juiste instantie of afdeling.

Deelnemende organisaties

IVN, de Vereniging voor Natuur- en Milieueducatie, afd. Enschede

NIVON, het Ned. Instituut voor Volksontwikkeling en Natuurvriendenwerk afd. Enschede

Nederlandse Bijenhouders Vereniging, afdeling Enschede

Vereniging van Vrienden van de Twentse Welle

Daarnaast is er regelmatig contact met de Natuur- en Milieuraad Hengelo en Natuur en Milieu Overijssel.

Samenstelling bestuur

Bij het begin van het jaar was het bestuur als volgt samengesteld:

Elsberth Dirkwager-Menko, voorzitter

Wim Arends, lid

Paula van Baalen, afgevaardigde van het IVN erafhalen?

Peter Baarslag, afgevaardigde NIVON, eraf halen?

Betsy Bekkering-Hoekstra, voorzitter van de ' werkgroep bomen '.

José Brinkman, lid

André ten Elshof, lid

Anne-Marie Geilenkirchen-Westerbeek, lid

Henk Leeftink, penningmeester

Henk van der Leij, afgevaardigde Nederlandse Bijenhouders Vereniging, afdeling Enschede

Lidy Schans, lid

Jitze Sikkema, lid

Afscheid en toekomst

Na vele jaren een actieve bijdrage te hebben geleverd besloten zowel Paula van Baalen als Peter Baarslag dat het mooi geweest was. Paula heeft sinds 1999 in het bestuur gezeten. Daarin heeft zij zich sterk gemaakt voor het behoud van bomen. Door weer en wind met Betsy Bekkering op de fiets langs de bomen waarvoor een kapvergunning is aangevraagd! Met een uitgesproken mening als het daarover ging. Peter was sinds 2006 veeleer bestuurlijk bezig en was via zijn wijkraad en als lid van het IVN goed op de hoogte van wat er zoal speelde. Hij heeft zich actief bezig gehouden met het ecologisch beheer binnen de wijk waar hij woont.

De derde persoon die ons heeft verlaten is onze trouwe kracht Anja Smit. Nadat zij bijna 15 jaar onze administratie deed en ons 'kantoor' bemenste ging zij medio vorig jaar met pensioen.

Om hen te bedanken voor hun vriendschap en inzet hebben wij gezamenlijk een fietstocht door het Vaneker gemaakt, gekeken naar de ontwikkelingen en kennis genomen van de verdere plannen daar. De fietstocht werd afgesloten met een etentje bij Sprakel in Lonneker.

De opvolger van Anja is gevonden in de persoon van Wim Muller. Hij werkt zich enthousiast in en zal zeker zijn plek bij de Natuur- en Milieuraad waarmaken.

Ook het bestuur wordt versterkt. Roelyn van der Hoek en Marie José Herik-Jonker. Marie José wil zich gaan inzetten voor met name de website.

Elsberth Dirkwager heeft aangekondigd dat zij het voorzitterschap van de Natuur- en Milieuraad en Groen Beraad per 31 december 2015. neerlegt. Elsberth heeft genoten van de tijd dat zij voorzitter was maar vraagt nu meer tijd voor privé-activiteiten zoals reizen. Een opvolger is tot op heden nog niet gevonden.

Onderwerpen bij onze bijeenkomsten

Het afgelopen jaar is de NMrE 6 keer bijeen geweest, maar tussendoor zijn er vele contacten via mail, telefoon en tijdens bijeenkomsten, over allerlei zaken. Tijdens onze vergaderingen zijn alle onderwerpen die in het verslag staan aan de orde geweest.

Bij sommige onderwerpen werken leden van de Natuur en Milieuraad samen met leden van Groen Beraad, in andere gevallen zijn er gescheiden werkgroepen en informeert men elkaar en worden er na discussie gemeenschappelijke besluiten genomen.

ACTIVITEITEN

De Twentse Landdag op zondag 20 september

Ook dit keer was de Twentse Landdag een buitengewoon geslaagde dag. Wij hebben de zomer gebruikt om foto's van bermen, beplanting en geveltuinen te maken ter ondersteuning van de enquête die wij gehouden hebben. Over de enquête zelf elders meer in dit jaarverslag. Los ervan hebben we als Natuur- en Milieuraad in grote getale zaden van makkelijk groeiende bloemen uit onze tuinen, soms zelfs uit de berm in de stad, geoogst. Die hebben we gratis uitgedeeld aan wie ze hebben wilde. Met als onderliggende gedachte... laat alle tuinen bloeien, steun de insecten en kleine zoogdieren zoals egels. Tot na sluitingstijd stonden er nog gegadigden voor onze zaden aan de kraam.

We maken ons namelijk behoorlijk ongerust over de totaal dichtgeplaveide tuinen in onze stad. Ze zijn in de mode en vormen gezamenlijk een toenemend oppervlak. Het regenwater dat veelvuldig naar beneden komt wordt dan niet door de grond opgezogen, maar komt via de straat in het riool terecht. Plus dat geen diertje meer iets heeft aan die steenwoestijn.

Enschede kan wat vriendelijker en groener. Dus los van de gedachte om het binnenstedelijk milieu te helpen door je tuin wel tuin te laten, hebben wij het oude plan van de "Tegeltuyn" weer van stal gehaald, met het motto "tegel eruit, (klim)plant erin". Zodat er verticale tuinen ontstaan zoals in verschillende andere binnensteden het geval is, denk aan Amsterdam. Waarom kan het daar wel en bij ons niet? Tot onze verbazing denken sommige stadsdeelbeheerders dat dit verboden is. We hebben verschillende mensen gebeld, maar het officiële antwoord was 'Er is geen beleid op, dús is het verboden.' Zelfs de wethouder schudde bij deze merkwaardige redenatie zijn hoofd. Terwijl het toch ook mogelijk is te redeneren: er is geen beleid dus is er geen vergunning nodig.

Hier moet dus nog wat missiewerk verricht worden.

De Twentse Landdag als geheel werd zeer goed bezocht. We zagen veel vrolijke bezoekers van alle leeftijden en hebben zelf ook genoten. Dank aan de organisatoren, dit is een gezellige P.R. voor onze stad!



Enquête tijdens de Twentse Landdag

Tijdens de Twentse Landdag op 20 september 2015 hebben de leden van de Natuur- en Milieuraad Enschede in totaal 92 enquêtes afgenomen. Afgenomen bij zowel 'bezoekers van

het kraampje', als ook mensen die in de buurt liepen, om een zo breed mogelijk publiek dezelfde vragen voor te leggen. De eerste paar vragen gingen over het ervaren van geluidsoverlast in Enschede en de mogelijke oplossingen tegen eventueel ervaren overlast. De meeste mensen ervaren weinig tot geen geluidsoverlast. Zij vinden geluid bij een stad horen. 39% ervaart wel regelmatig geluidsoverlast, zij opperen het verlagen van het maximaal toegestane db, het plaatsen van geluidswallen of andere technische oplossingen. De opslag van olie en eventueel afval in zoutcavernes was bij de meeste mensen bekend. Het overgrote merendeel kan zich hier niet in vinden.

Vervolgens werden vragen gesteld over afval en afvalscheiding. Opvallend was dat alle mensen afvalscheiding belangrijk vonden. Voor de meesten is duidelijk welk afval waar gescheiden moet worden, velen ruimen wel eens afval in de buurt op en de meesten maken gebruik van een afvalbrennpunt.

Het nieuwe maaibeeld van de gemeente, waardoor bloemrijke bermen ontstaan, wordt door de meeste ondervraagden (inwoners van Enschede) als positief ervaren. Wel wezen velen op het aspect veiligheid. Bij scherpe bochten of andere gevaarlijke punten dient goed gemaaid te worden. De gemeente kan de stad nog groener laten worden door de betegeling van tuinen te ontmoedigen en de actie steenbreek in te voeren. Het merendeel van de ondervraagden kon zich hierin vinden.

Tot slot werd gevraagd naar mogelijke interesse in de Natuur- en Milieuraad en om eventuele opmerkingen of suggesties. Maar liefst 25 mensen hebben aangegeven graag op de hoogte gehouden te willen worden van de activiteiten en berichten van de Natuur- en Milieuraad Enschede.

Overleg met wethouder van Agteren op 15-10-2015

Een reeks van onderwerpen passeerde de revue:

- We hebben aandacht gevraagd voor het ***behoud van de waardevolle groene elementen*** op het geplande terrein voor het azc. De wethouder zegt dit toe. Er zijn hiervoor duidelijke regels opgesteld.
- ***Het afsteken van vuurwerk***. Vanwege de overlast voor veel inwoners wordt gevraagd of er een centrale plek kan komen voor het afsteken. In de raad is er hiervoor onvoldoende draagvlak. Zij vreest dat een groots vuurwerk via de gemeente een grote aanzuigende werking zal hebben vanuit de regio. Daarnaast speelt de vraag wie een en ander gaat betalen. Er is in het evenementenbeleid geen budget voor.
- De stand van zaken bij de ***aanleg van een bungalowpark in het Rutbeek***. Wij hebben bij de participanten niet altijd een goede houding tegenover 'groen' gezien. Het is naar onze mening zeer gewenst duidelijk in te zetten op handhaving.
- ***Het afvalbeleid*** in de gemeente. Hierover leven vele vragen. Het is de bedoeling dat in het voorjaar een nota zal verschijnen met alle relevante informatie. Wij vragen nogmaals om alles te doen om een gezamenlijke aanpak in Twente te bereiken.
- ***Reclameborden langs de uitvalswegen***. Deze zaak moet met handhaving worden opgelost, maar hier heerst een tekort aan mankracht. De wethouder zal, mede vanwege andere belangen, binnen het College aandacht vragen voor uitbreiding van deze dienst.
- ***Controle op herplantplicht***. Naar ons idee gebeurt dit onvoldoende. Ook dit raakt handhaving.
- ***De enquête op de Twentse Landdag***. Voor details zie elders in dit verslag.

- **Halfverharding in boomspiegels.** Volgens de gemeente werkt dit goed; het is water- en zuurstof doorlatend. Het voorkomt onkruidgroei en draagt bij aan een kostenbesparing in onderhoud.
- **Tegeltuintje.** Dit moet per situatie bekeken worden, maar in principe moet dit kunnen volgens de wethouder.
- **Operatie 'steenbreek'** (tegels vervangen door groen). Een groeiend probleem is de verharding van tuinen, ook voor de burger zelf, want het water kan niet weg. De gemeente is zich aan het bezinnen op mogelijkheden dit modeverschijnsel tegen te gaan.
- **Wijziging kapverordening.** De inventarisatie is met zeer veel medewerking van een paar leden van de NMrE en het IVN gereed gekomen. Via hen zijn meer dan 1000 aanvullingen gemaakt op de door de gemeente aangeleverde lijsten. Wij vinden het zeer vervelend dat een verkeerde informatie over het vergunningvrij kappen in Huis aan Huis niet onmiddellijk werd gecorrigeerd. Dit zien wij als een structurele tekortkoming bij de gemeente.

Het gaat om communicatie en nog eens communicatie !!

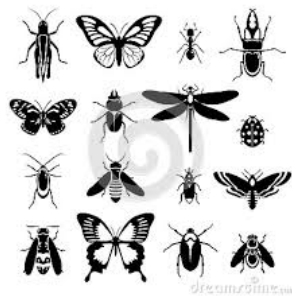

Jaarverslag WERKGROEP GROEN en BIODIVERSITEIT

De belangrijkste bezigheden van de werkgroep waren, ook in 2015, overleg en advies in zaken waar groen een rol speelt. Zoals gebruikelijk werd er weer met ons overlegd over bouw- en herinrichtingsplannen en wilden wijkbeheerders weten wat wij van bepaalde kap- of plantplannen vonden. Maar verreweg de meeste tijd en aandacht gingen in 2015 naar de wijzigingen in het vergunningstelsel voor het kappen van bomen. We stellen al die gesprekken zeer op prijs en merken dat onze mening serieus genomen wordt.

Wijziging kapverordening

Deregulering van de kapvergunningen.

Soms lopen processen langer dan één jaar, zo ook de deregulering van de kapvergunningen. Dus even terugkijkend... in 2014 hebben wij gereageerd op het voornemen om de kapvergunningen af te schaffen. Dat deden we zowel schriftelijk als door middel van inspraak in de stedelijke commissie. Het leek erop dat de gemeenteraad mee zou gaan met onze argumenten, maar uiteindelijk heeft de Raad ingestemd met het plan. Een van de voorwaarden was dat de Natuur- en Milieuraad betrokken zou worden bij de nieuwe vorm. Dat is conform gebeurd, en dat proces loopt nog door in 2016. Ook zal het nog eens tussentijds geëvalueerd worden. In april 2015 hebben we een zienswijze aan B & W ingediend. Ons bezwaar ging toen over de te korte tijdsplanning en de magere en later zelfs onjuiste communicatie naar de burger. Maar al met al vinden wij de communicatie met de gemeente positief en succesvol.

Bescherming van bomen

Enschede is een stad met veel grote en kleine, oude en jonge bomen. Het is de bedoeling dat de stad dat beeld behoudt en daarvoor is het belangrijk dat bomen niet zomaar worden gekapt. Daarover verschillen de gemeente en wij niet van mening.

Oude situatie

Tot nog toe was binnen de bebouwde kom voor het kappen van gemeentebomen dikker dan 1 meter stamomtrek en voor particuliere bomen op grote percelen een vergunning nodig. Voor het buitengebied lag de grens bij 50 cm stamomtrek.

Jaarlijks ging het om vele honderden kapvergunningen voor een veelvoud daarvan aan bomen. Er kwamen weinig bezwaren, dus was de conclusie van de gemeente dat er op de hoge kosten van de vergunningverlening wel te bezuinigen zou zijn.

Nieuw vergunningenproces

In 2014 heeft onze werkgroep mee mogen denken over een nieuw systeem om de belangrijke bomen in Enschede te beschermen tegen willekeurig kappen. Begin 2015 hadden we ons erbij neergelegd dat er maar een fractie van de bomen beschermd zou gaan worden door een nieuw vergunningstelsel. Er moest een lijst/kaart komen waarop alle te beschermen bomen en belangrijke gebieden met bomen zouden worden aangegeven (solitaire bomen, parken en boomgroepen, beeldbepalende straatbeplanting).

Een ingehuurd bureau kreeg twee weken de tijd om de belangrijke bomen in de gehele stad (!) in kaart te brengen, ook die van particulieren. We waren niet echt verbaasd dat de kaart vele grote, oude en bijzondere bomen en boomgebieden miste. We zijn toen met een groep van zes mensen zelf de vele gemiste bomen in kaart gaan brengen; een grote en

ingewikkelde klus. Onze aanvullingen zijn voor het allergrootste deel overgenomen in een GIS-bestand, sommigen direct door de betreffende ambtenaar, Harrie Voerman, andere in goed overleg ('welke bedoelen jullie nou precies', 'maar die boom heeft zwam en staat op de nominatie gekapt te worden', 'kunnen we die drie bomen niet beter samen aangeven als boomgebied?').

Voor het buitengebied geldt voortaan dat er voor alle bomen dikker dan 1 m stamomtrek een vergunning nodig is. Dat betekent dat voor het onderhoud van houtwallen en dunning van bosjes voortaan niet meer altijd een kapvergunning nodig is. Maar veel bomen in het buitengebied vallen onder de Boswet, waarvoor de provincie 'bevoegd gezag' is. Hierover hebben de gemeente en wij niets te zeggen.

Beschermwaardige boom regelgeving

Voor het kappen van bomen van de kaart met 'beschermwaardige bomen' is een vergunning vereist. Daarvoor heeft een uitgebreide afweging plaats. Onze werkgroep is ook betrokken geweest bij het opstellen van de beoordelingscriteria, bijvoorbeeld wanneer een beschermwaardige boom bedreigd wordt door een nieuwbouwplan. We hebben dus heel intensief meegewerkt aan de nieuwe regelgeving, maar dat betekent niet, dat we nu geen zienswijze meer mogen indienen als we het niet eens zijn met een verleende kapvergunning of de opgelegde herplant.

Het uitgangspunt is dat een beschermde boom blijft staan en niet beschadigd wordt en de standplaats en waterhuishouding niet worden aangetast. Soms zijn er technische oplossingen mogelijk om de boom ondanks een bouwproject toekomst te geven. Alleen in het uiterste geval kan een beschermde boom gekapt worden voor een bouwproject, maar dan wordt er wel een flinke herplantverplichting opgelegd. Ook in andere gevallen waar een beschermde boom gekapt moet worden, is herplant verplicht. In de eerste paar vergunningen voor beschermde bomen die toch wegens een gevaarlijke situatie gekapt moesten worden, is een flinke herplant opgelegd.

Gewone boom meldingsplicht

Enschede kent naast beschermwaardige bomen ook duizenden 'gewone' bomen, zowel in eigendom van de gemeente als in particuliere tuinen. Hiervoor geldt voortaan een meldingsplicht: wie zo'n boom wil kappen meldt dat bij de gemeente, die de melding dan vervolgens publiceert. De bedoeling daarvan is, dat mensen kunnen weten wat er in hun directe omgeving gaat gebeuren. Misschien helpt het om met de buurman of de wijkbeheerder te praten over het belang van juist die boom voor de omwonenden en kan de boom alsnog blijven staan. We kennen enkele gevallen waarin de melding tot nader overleg en voorlopig behoud van de boom leidde.

Nieuw kapvergunning gaat in werking via APV

De nieuwe regels zijn sinds het najaar van 2015 van kracht en opgenomen in de APV (Algemene Plaatselijke Verordening). Helaas verkondigde TC-Tubantia dat iedereen voortaan zonder vergunning zijn boom mocht kappen. Het duurde erg lang voor deze mededeling enigszins rechtgezet werd via andere media. We hebben gelukkig geen meldingen gehad van illegale kap naar aanleiding van het valse bericht. Inmiddels heeft de gemeente een deel van haar website gewijd aan bomen, waar alle regelgeving uitgebreid en overzichtelijk te vinden

is, bijvoorbeeld ook dat je de wortels van een boom niet mag beschadigen of materialen en grond rond de stam mag opslaan.

Inmiddels is ook in nieuwe bestemmingsplannen en in de tekst van de omgevingsvergunning opgenomen hoe er verantwoord gewerkt kan worden in de buurt van bomen.

Bouw- en herinrichtingsplannen

Waar bouwplannen zijn, komen soms bomen in het nauw. Zo zijn wij in 2015 geraadpleegd bij de plannen in Boddenkamp, Spoorzone, Stokhorst en Florade.

In Stokhorst gaat het om een groot aantal bomen van verschillende soorten, die bij de ontwikkeling van de wijk geplant zijn. Stuk voor stuk zijn ze nog niet erg groot, maar ze vormen samen een 'bosachtige' wand langs de Brakerhorst. Door de bouwplannen zullen ze echter onvermijdelijk veel te lijden krijgen. We hebben voorgesteld ze wel te kappen en het bosachtige karakter te herstellen door een grote variatie aan soorten te herplanten. Het zou mogelijk moeten zijn dat bijen er gedurende het gehele vliegseizoen nectar en stuifmeel kunnen vinden door een uitgekiende keuze aan boomsoorten.

Op sportpark Richtersbleek en haaks op de Wethouder Beversstraat bij de Utrechtlaan wordt een nieuwe beek aangelegd om de enorme wateroverlast in de buurt te verminderen. In beide gevallen gaat dat ten koste van bomen, bij Richtersbleek slechts enkele. Bij de Wethouder Beversstraat zal de beek in het kletsnatte bos achter Tubantia ontspringen en in een brede slingerende geul naar de uit te breiden wadi langs de Utrechtlaan stromen. Bij het graafwerk zal geprobeerd worden het oorspronkelijke maaiveld bloot te leggen. Daar liggen hopelijk nog allerlei kiemkrachtige zaden. Een klein stuk, voornamelijk jong, bos kan hier veranderen in een bloemrijke beekvallei. Zo krijgt de natuurlijke inrichting rond de vijver aan het eind van de Utrechtlaan een uitloper tot ver in de stad.

Bomen aan de van Galenstraat

Na de grootse uitbreiding van Saxion moest de van Galenstraat opnieuw ingericht worden. Tot onze verbazing werd de straat in zijn geheel van klinkers voorzien, terwijl het planten van enkele bomen op de juiste wijze ook onderdeel van het plan was. Merkwaardigerwijs werd na enige tijd op een paar plaatsen de straat weer opgebroken om er een paar bomen te planten. Wij blijven dit een heel merkwaardige en naar onze mening geldverspillende methode vinden.

Kappen van bomen langs buitenwegen

Het is de NMrE opgevallen dat de laatste maanden er veel bomen zijn gekapt langs diverse buitenwegen, bv. langs de Noord Esmarkerrondweg en langs de Braakweg. Deels gaat het hierbij om bomen die in een houtwal stonden die afgezet werd, maar deels waren het ook solitaire bomen die kapvergunning plichtig waren. Wij kunnen ons niet aan de indruk onttrekken dat er door sommige eigenaren, vanwege de komende verandering van de kapvergunning, alvast het recht in eigen hand is genomen. We zullen alert moeten blijven op een verdere aantasting van ons bomenbestand.

De herplantplicht van bomen in de stad

Het is van groot belang hier goede controle op te houden want er zijn diverse voorbeelden die er op wijzen dat er, ondanks een plicht tot herplant, gewoon niets gebeurt, soms ook door de gemeente zelf.

Standplaatsproblemen

Overal in de stad wijzen de wijkbeheerders ons op situaties waar bomen slecht groeien of voortijdig sterven door gebreken aan hun standplaats. In het verleden werd er nauwelijks iets gedaan om de bomen bij het planten een goed grondmengsel voor hun wortels te geven, waardoor veel bomen onvoldoende voedingsstoffen kunnen opnemen. Daar komen dan nog veranderingen in de grondwaterstand en verdichting van de bodem bij, waardoor ook de zuurstofvoorziening van de wortels slecht is. Door dergelijke problemen groeien de bomen na een paar jaar nauwelijks meer en zijn vatbaarder voor ziekten, schimmels e.d. Bij de bomen in de middenberm van de Broekheurnering was dit ook het geval. De gemeente heeft daarom besloten de bomen te vervangen door nieuwe, maar dan wel met uitstekende luchtige bomengrond.

Biodiversiteit

De laatste paar jaar worden op steeds meer plekken vaste planten aangeplant, zoals bijvoorbeeld rond de voet van straatbomen (boomspiegels). Dat is een vrolijk gezicht, trekt insecten aan en voorkomt beschadiging van de stamvoet en verdichting van de bodem. We hebben onze zorg uitgesproken over de vele boomspiegels die juist verhard leken te worden. Het blijkt daar te gaan om een mengsel dat wel hard wordt, maar lucht blijft doorlaten. Wij zien liever planten omdat die veel meer functies vervullen dan zorgen voor een goed wortelmilieu.

De gemeente is in 2015 doorgegaan met het bezuinigen op grasmaaien. Overal in de stad krijgen bloemen als witte klaver, madeliefjes, paardenbloemen en zelfs pinksterbloemen een kans. Wel is het zaak dat het niet al te hoog en woest wordt op plekken dichtbij woningen. Wij zullen graag meedenken om Enschede bloemrijker en daarmee tevens dierrijker te maken!

Nieuwe wet natuurbescherming

De Regering heeft het plan om de Boswet, de Natuurschoonwet en de Natuurbeschermingswet onder te brengen in één nieuwe wet. Daarover is al een jaar of twee overleg gaande tussen natuurbeschermers, jagers, bos- en natuureigenaren en boeren. De uiteindelijke wet zal, zoals het er nu uitziet, na de zomer van 2016 vastgesteld worden. De voorlichting die Natuur en Milieu Overijssel in december organiseerde riep meer vragen op dan dat ze beantwoordde. Wat wel duidelijk werd was dat elke provincie in zekere mate vrijheid van beleid heeft, en dat sommige delen van het beleid ook door de gemeente kunnen worden ingevuld. Als Enschede b.v. de boomkikker uitkiest, wordt die actief beschermd en wordt er beleid op gezet. Omdat de wet nog moet worden vastgesteld, horen we er vast in 2016 meer over.



MILIEU

Het vullen van instabiele cavernes van AKZO met afvalstoffen van Twence

In het verleden zijn er zoutcavernes in Twente ontstaan die een te dun “dak” hebben gekregen, met als gevolg dat deze cavernes langzaam inzakken. Zij worden door Akzo gemonitord en zijn in het verleden ook in categorieën ingedeeld, waarbij de cavernes die in agrarisch gebied liggen minder schadelijk worden geacht dan zij die vlak bij of onder een autoweg of bebouwde omgeving liggen.

De afgelopen jaren zijn wij regelmatig op de hoogte gehouden door Akzo, ook over de vorderingen om deze cavernes te stabiliseren. Het leek aanvankelijk een goede gedachte om afval uit de verbrandingsoven van Twence om te bouwen tot een soort beton en daarmee de verzakkingen een halt toe te roepen.

Gealarmeerd door de aardbevingen in Groningen en de lekkende ondergrondse buizen van de NAM ga je als leek verder nadenken. Ook in beide genoemde voorbeelden zou alles safe zijn volgens de deskundigen. Maar dat bleek gewoon niet zo! Ook deskundigen zien wel eens wat over het hoofd, het zijn net mensen. De voorlichtingen die Huize Aarde organiseerde, zowel bij Groen Beraad als op de UT hebben wij bezocht. Ook het feit dat er na 1,5 jaar geen antwoord kwam op vragen van de MER-commissie bevreemde iedereen. Het blijkt dat ook beton na zo'n 100 jaar gaat verkrumelen en dat daarmee de giftige stoffen niet gestabiliseerd zijn, maar zich kunnen gaan verplaatsen. Een andere overweging was dat door recycling steeds minder afval wordt aangeleverd. Hierdoor komen er ook steeds minder reststoffen, die dan weer gebruikt zouden worden in het ‘beton’. Moet men dan giftige reststoffen uit Europa importeren om alle instabiele cavernes te stabiliseren? Zitten we daar nu op te wachten of willen we liever niet letterlijk het afvalputje van Europa worden?

De zoutcavernes, die 300 meter onder de grond gelegen zijn, zijn ongeveer zo groot als een voetbalstadion. Het gaat dus om grote hoeveelheden giftige reststoffen die -eenmaal geïnjecteerd- niet meer naar boven te halen zijn. Het feit dat de te bouwen **proeffabriek** een **productiefabriek** voor ‘voorlopig’ drie cavernes bleek te worden, deed ons besluiten dat we hier geen vertrouwen meer in hebben.

Natuur en Milieuraad Hengelo heeft contact met ons gezocht en gezamenlijk hebben wij een strategie uitgezet. Het bleek niet nodig. AKZO/Twence heeft besloten de cavernes voorlopig niet op deze manier te stabiliseren wegens de grote maatschappelijke weerstand. Wij zijn blij met deze beslissing.

Opslag olie in cavernes

Al enkele jaren speelt het plan om in lege zoutcavernes olie op te slaan. Hierbij speelt ook de factor van de verplichte strategische reserve een rol. Na uitgebreide onderzoeken is een beperkt aantal cavernes geselecteerd voor mogelijke opslag. De milieuraden van Enschede en Hengelo zijn van meet af aan bij deze plannen betrokken. Deze vorm van olieopslag is in sommige landen al jaren lang in gebruik en meestal zonder problemen. Vanwege de lekkage van een dergelijke caverne vlak over de grens, hebben wij uitvoerig het onderwerp veiligheid met AKZO besproken. De situatie van het vullen van de cavernes en de opslag in Tweekelo is niet te vergelijken met die in Ahaus. Na uitvoerig overleg konden wij instemmen met deze opslag. Inmiddels is de vulling van de 1^e caverne in volle gang.

Dumpen van productiewater in lege gasvelden door de NAM

In N.O. Twente zijn diverse lege gasvelden waarin de NAM vervuild 'productiewater' dumpst. In verschillende dorpen heeft men daar al schadelijke ervaringen mee, doordat buizen zijn geknapt en het productiewater in de bodem is gekomen. De NMR is zeer tegen het vullen van lege gasvelden met dit vuile water en heeft daar ook melding van gemaakt.

Inzameling kunststoffen / verpakkingen

De inzameling van kunststoffen/verpakkingen neemt een steeds grotere vlucht. Een hele goede zaak. Jammer genoeg is deze inzameling van gemeente tot gemeente anders geregeld.

Het wordt dringend tijd dat men in de regio Twente eindelijk eens begrijpt dat samenwerking op dit onderdeel op den duur alleen maar voordelen oplevert. In elk overleg met de gemeente Enschede vragen wij aandacht voor dit onderwerp.

Wel is het zaak de burger zo goed mogelijk te informeren over wat er wel of niet in de zak verpakkingen mag. Burgers willen wel scheiden maar dan moet de informatie ook goed zijn.

Hiervoor zou een goede voorlichting (bv. over de app. Afvalwijzer) op de gemeentelijke pagina's in Huis aan Huis heel nuttig zijn.

In augustus is een gemeentelijke nota verschenen met een visie over een afvalloos Enschede.

De nota geeft de mogelijkheden hiertoe duidelijk aan en in de komende jaren zullen er belangrijke stappen kunnen worden gezet om tot het doel te komen. Wij staan hier van harte achter. Op het symposium "Minder afval in Twente" (mei 2015) werden de vereiste stappen om het doel te bereiken goed uiteengezet. **Samenwerking tussen gemeenten is hiervoor een dringende zaak.**

Klankbordgroep Verondieping Rutbekerveld

In het jaarverslag 2014 is al melding gemaakt van de klankbordgroep verondieping Rutbekerveld.

Op 7 oktober heeft er opnieuw een bijeenkomst plaatsgevonden van deze groep. De gang van zaken in het afgelopen jaar werd toegelicht en ter plekke konden wij de werkzaamheden aanschouwen. De aanvoer van geschikte grond bleef ver onder de verwachting. Hierdoor loopt het proces ernstige vertraging op en is het financieel resultaat niet gunstig. De belangrijkste reden van de te geringe hoeveelheid aangeleverde grond is het feit dat door strenge eisen van het Waterschap een groot deel van de aangeboden grond niet wordt goedgekeurd.

Van de plannen van natuurvorming komt op deze wijze veel te weinig en veel te laat iets terecht.

Een goed overleg van gemeente, opdrachtgevers en Waterschap lijkt ons noodzakelijk.

Twence

terreinbeheersing

In 2014 is het project 'versterking biodiversiteit en beeldkwaliteit' In Tweekelo succesvol afgerond. Doordat door verschillende partijen gronden beschikbaar zijn gesteld, konden de Strootbeek en Tweekelerbeek opnieuw ingericht worden. Het resultaat is een zeer fraai stukje nieuwe natuur. In mei is met alle partijen een rondgang door het betreffende gebied gemaakt ter afsluiting van het project. Er is een beheersovereenkomst gesloten om de landschappelijke inrichting van dit gebied zo goed mogelijk op elkaar af te stemmen. Ook is

afgesproken om belanghebbende partijen ruimte te bieden om mee te denken en wensen uit te spreken over het landschappelijk beheer.

mestscheiding

In het tweede deel van het jaar hebben we uitvoerig diverse onderwerpen besproken zoals de mestscheiding. Mestverwerking vraagt schaalgrootte en daarmee forse investeringen. Met veel interesse volgen wij de plannen van Twence om te komen tot een grootschalige en duurzame oplossing voor het mestoverschot in Oost-Nederland. Hierbij wordt mest omgezet in schoon water, duurzame energie en nieuwe grondstoffen. Dit zal gebeuren op de locatie Elhorst-Vloedbelt in Zenderen.

opvulling cavernes

Natuurlijk is ook het project opvulling van instabiele cavernes besproken. Elders in dit verslag staat hierover meer vermeld.

afvalscheidingsproces

Jammer genoeg kan Twence het project *Nascheiding /KVM installatie* niet verder doorzetten. Twence had vergevorderde plannen om een scheidingsinstallatie te realiseren voor huishoudelijk restafval. Dit om de aanwezige grondstoffen (kunststoffen, verpakkingen, metalen, etc.) vóór de verbrandingsovens uit het restafval te sorteren. Deze installatie zal echter niet op korte termijn worden gerealiseerd. Door teruglopende producentenvergoedingen voor de verwerking van verpakkingsmateriaal is een dergelijke installatie niet voldoende rendabel te krijgen.

Wij vinden het besluit van Twence heel jammer maar hebben er begrip voor.

zonnepanelen

Vanuit de NMrE wordt opnieuw aan Twence gevraagd te onderzoeken of er geen grote ruimte beschikbaar is voor de opstelling van zonnepanelen. Ruimte is er op dit terrein nog genoeg.

VERKEER

Auke Vleerstraat

De jarenlang durende werkzaamheden aan deze belangrijke invalsweg zijn dit jaar afgerond. Door een zeer goede samenwerking van de gemeente met alle betrokken partijen is er een goed resultaat tot stand gekomen. De definitieve afronding zal echter pas kunnen plaatsvinden als in de toekomst een verbreding van de spoortunnel en van de brug gerealiseerd zullen zijn.

Uitbreiding 'Rondje Enschede'

Aan de rand van het landgoed "het Welna" is een nieuw stukje van het Rondje Enschede aangelegd. Dit gebied was vroeger geheel ontoegankelijk maar door de aanleg van een mooi slingerend geasfalteerd pad is er in het noorden een heel fraaie verbinding ontstaan tussen de oostelijke en westelijke wijken van de stad. Het wordt door veel fietsers, wandelaars en trimmers gebruikt en is een zeer gewaardeerde aanvulling van het Rondje. Het pad is vernoemd naar onze oud-voorzitter Wim Arends.

RUIMTELIJKE ORDENING

Bestemmingsplannen

In het afgelopen jaar zijn er diverse bestemmingsplannen gepasseerd. Verreweg de meeste zijn of heel klein van opzet met geen/nauwelijks gevolgen voor het milieu of het zijn bijna geheel zgn. conserverende plannen waarbij de huidige bestemmingen juridisch worden vastgelegd en er meestal geen of zeer kleine nieuwe mogelijkheden worden toegekend. Daarnaast waren er twee grote bestemmingsplannen nl. Saxion tussen Tromplaan en de van Galenstraat en die van Enschede centrum. Bij beide plannen spelen er geen belangrijke milieuzaken die een wijziging van de huidige situatie betekenen. Vooral het plan voor Enschede centrum betekent het toestaan van meer functies in diverse gebieden en het zoveel mogelijk concentreren van belangrijke functies, een verruiming van groeimogelijkheden. Naar onze mening een goede zaak.

Winkel- en kantooroppervlak

Het winkel- en kantooroppervlak zal moeten krimpen en het horecagedeelte zal niet uitgebreid moeten worden. Daarnaast zal het winkeloppervlak meer geconcentreerd moeten worden. Gebeurt dit niet dan zullen er nog meer winkels moeten sluiten en gaat de binnenstad kapot.

Zoals in heel Nederland heeft ook Enschede een veel te groot oppervlak aan winkels en kantoor -ruimte. Functieverandering, hergebruik en deels slopen is de enige oplossing.

Bestemmingsplan Boeldershoek

Natuurlijk dient hier ook het bestemmingsplan Boeldershoek genoemd te worden. In dit plan wordt de mogelijkheid geboden om een proefvulinstallatie te bouwen voor het vullen van instabiele cavernes. Op andere pagina's in dit verslag staat hierover meer vermeld.

Gebied voormalige luchthaven

De ontwikkelingen op het terrein van de voormalige luchthaven baren ons zorgen. Als er niet goed wordt opgepast, ontstaat het gevaar dat er opnieuw een gewoon bedrijventerrein ontstaat met veel leegstand en zonder een specifieke toegevoegde waarde. Hiervan heeft Enschede er al teveel. Wij zijn hier beslist niet gerust op.

Op 13 april hebben wij deelgenomen aan het overleg met het Kwaliteitsteam. In de werksessies in een paar groepen bleek een grote mate van overeenstemming te bestaan over de verdere gewenste en mogelijke invulling van het gebied. In het verslag van het Groen Beraad staat over de ontwikkelingen van het gebied meer vermeld.

Uniforme hoogte van terrein – en erfafscheidingen

Het stemt ons tot voldoening dat in alle nieuwe bestemmingsplannen van het buitengebied nu een uniforme hoogte van 1 meter van deze afscheidingen is vastgesteld.

Reclameborden langs uitvalswegen

Langs diverse belangrijke uitvalswegen staan al geruime tijd permanent reclameborden. Het zijn landschap ontsierende borden zonder enige relatie met een nabijgelegen bedrijf of organisatie. Wij hebben al diverse keren hiervoor aandacht bij de gemeente gevraagd, maar tot heden is er niets veranderd. Op deze manier dreigt er alleen maar een toename van deze ongewenste reclame te komen en daarmee een verdere vervuiling van het buitengebied.

JAARVERSLAG 2015 GROEN BERAAD

Groen Beraad is een samenwerkingsverband van natuur-, milieu- en andere organisaties die het behoud van het landschap in en om Enschede als één van hun belangrijkste doeleinden zien.

Op het moment zijn 18 organisaties aangesloten. Groen Beraad bestaat sinds 2001.

Thans zijn de volgende organisaties aangesloten:

Natuur- en Milieuraad Enschede; Vereniging Behoud Twekkelo; Stichting Lonnekerland; Stawel; Vereniging Behoud Usselo en de Usselers; Dorpsraad Lonneker; Vereniging Behoud Hoge Boekel; Twentse Werkgroep Natuurbehoud; Dorpsraad Boekelo; Boekelo Dorp met karakter; Stalesch; Stichting Landgoed Het Wageler; bewonersvereniging Aamsveen; Natuurwerkgroep EnHOe; Stichting Historische Sociëteit; Vereniging Lossersestraat-Landweerweg; de Vereniging Behoud Buitengebied Enschede-Noord en de Stichting Lonnekerberg (StiL)

Daarnaast zitten er enkele mensen op persoonlijke titel in het Groen Beraad. RTV Enschede is eveneens vertegenwoordigd.

Over veel onderwerpen zoals genoemd in het verslag van de NMrE, wordt ook binnen Groen Beraad overleg gepleegd en wordt een gemeenschappelijke opinie gevormd. Soms ligt het primaat voor actie bij Groen Beraad, soms wordt de kar getrokken door de Natuur- en Milieuraad. Aangezien het over veel verschillende onderwerpen alsook verschillende personen gaat, hebben we de vergaderingen gesplitst, de bedoeling is immers elkaar goed te informeren en tijd te nemen voor een afgewogen standpunt. Sommige onderwerpen zijn al beschreven, zoals bv. de

deregulering van de kapvergunningen, maar dit onderwerp is ook uitvoerig in de het Groen Beraad besproken vanwege de specifieke situatie voor het buitengebied

de verondieping van het Rutbekerveld,

de olieopslag in de zoutcavernes.

Ten behoeve van de lezer vermelden we dat maar één keer.

De toekomst van het gebied van de luchthaven. Bij gebrek aan een bestemmingsplan voor het gehele gebied wordt er naar onze mening vooral te hooi en te gras gewerkt. Op advies van de zgn. Commissie van Wijzen is er een TOP team ingesteld dat de opdracht heeft een plan te maken voor de Technology Base Twente voor industriële activiteiten rond het thema Smart Materials and Smart Systems rondom een luchthaven voor zakenvliegtuigen. Hoofddoel is het creëren van werkgelegenheid in de regio aansluitend bij het Kennispark Enschede en bij de High Tech Campus van Thales in Hengelo.

Daarnaast is er een Kwaliteitsteam ingesteld voor de vormgeving en inrichting van het gebied. Dit team moet er voor zorgen dat er stedenbouwkundige, landschappelijke en cultuur- historische principes worden ontwikkeld en toegepast.

Vooraf twee organisaties van het Groen Beraad hebben zich intensief met de ontwikkeling van dit gebied bemoeid, Stichting Lonnekerland en Stichting StiL.

Via StiL (Stichting Lonnekerberg) is veel onderzoek gedaan naar de invloed van reeds bekende plannen van ADT voor het gebied. StiL heeft daarnaast diverse brieven

rondgestuurd en ingesproken bij de Raad en bij commissies. Vooral de recreatie-activiteiten van de fam. Van Eck op De Strip en in hangar 11 hebben voor veel onrust gezorgd. Er is een onwijs grote geluidscontour toegestaan. Er is grote vrees dat we op termijn meer lawaai zullen krijgen door de geplande activiteiten op de Strip, dan we ooit van de straaljagers hebben gehad. Hier wordt op allerlei manieren tegen geprotesteerd. Alle organisaties van het Groen Beraad willen deze actie van harte ondersteunen.

Ook Stg. Lonneker Land, die al lang voor het verdwijnen van de luchtvaartactiviteiten met dit gebied bezig is, heeft zich zeer actief getoond. Dit gebeurde via het indienen van zienswijzen op de plannen en het inspreken bij de Raad, de Commissies en bij Provincie Staten en door het bijwonen van informatiebijeenkomsten, ateliërgesprek met het Kwaliteitsteam enz. De vestiging van Aeronextlife (een vliegtuig sloopbedrijf) op het luchthavengebied. roept veel vragen op. Het bedrijf eist dat de hele landingsbaan in stand gehouden moet worden, dit kost veel geld. Wie gaat dit betalen? Er ligt geen goed onderzoeksrapport onder. Hoe denkt de commissie Top Team hierover? En hoe de commissie Veerman? Waarom is de kwaliteitsgroep er niet bij betrokken geweest? Enz. Naar aanleiding hiervan is er een brief aan het Topteam gestuurd met het verzoek tot een onderhoud over deze zaak.

Naar de mening van het Groen Beraad is door het toestaan van deze vestiging meteen al de beoogde iconische waarde van de Technology Base Twente de grond ingeboord.

Met nadruk willen wij hier nogmaals onderstrepen dat het Groen Beraad de ontwikkeling van industriële activiteiten in de High Tech sector op het terrein van de voormalige luchthaven toejuicht, mits deze luchthavengebonden zijn en van High Tech niveau. Ook wij zien de enorme noodzaak van een grotere werkgelegenheid in de stad en de regio, maar de vestiging van industrie op dit terrein mag niet leiden tot alweer een gewoon nieuw industrieterrein. Daarvan heeft Enschede en ook de regio er al teveel.

Deregulering van de kapvergunning. De NMrE werkt nauw samen met de gemeente om een goede kaart te krijgen van alle beschermwaardige bomen. Zowel met vlakken van bomen als met stippen voor individuele bomen. Dit onderwerp speelt natuurlijk ook in het buitengebied.

In een bijeenkomst hield Mevr. Lasscher, projectleider deregulering van de gemeente, een inleiding over dit thema, toegespitst op het beleid t.a.v. kapvergunningen.

Zij stelde nadrukkelijk dat een goede inventarisatie een voorwaarde is voor het afschaffen van de kapvergunning. Dit omvat zowel vlakken, lijnen als solitaire bomen.

Het hele buitengebied is beschermwaardig, inclusief houtwallen en bovendien geldt daar de Boswet die boven plaatselijke regelingen gaat.

Er komt een evaluatie over twee jaar en het updaten van de gegevens elke 5 jaar.

In het verslag van de NMrE wordt hier uitvoerig op in gegaan.

Recycling kunststoffen

Eigenlijk zouden we hier niet een dergelijk groot vraagstuk hoeven te hebben. Maar tot de dag van vandaag is het een probleem dat aan de verkeerde kant wordt aangepakt.

Dhr. Robbert van Duin, voorzitter van Recycling Netwerk, volgt al 12 jaar de ontwikkelingen van de afvalstromen. Dit netwerk houdt zich o.a. bezig met afval, verpakkingsafval,

huishoudelijk afval en verbranding. Daarnaast speelt het voorstel tot afschaffen van statiegeld een grote rol in de discussie. Op 26 mei hield hij hierover een lezing voor Groen Beraad.

Vanuit Europa komen er strengere eisen voor recycling. Het zwerfvuil vormt een groot en vooral ook duur probleem. Honderden miljoenen per jaar. 40% van al het zwerfvuil (naar volume bekeken) bestaat uit drankverpakkingen.

De rijksoverheid laat het op dit gebied in sterke mate afweten.

In 1996 is er een afspraak gemaakt tussen het ministerie enerzijds en de verpakkingindustrie anderzijds om de hoeveelheid afval te verminderen. Dit resulteerde in een inspanningsverplichting voor de verpakkingindustrie. Sinds 1996 is de hoeveelheid slechts met 10 % afgenomen. Een tweede, statistisch, probleem is dat industrieel afval vaak opgeteld wordt bij particulier afval, zodat onduidelijkheid ontstaat over hoeveelheden. Maar in ieder geval blijft men diverse soorten plastic van aardolie maken, dat dan via de vuilstort en dus via de burger gerecycled moet worden. Wordt het niet weer eens tijd dat we ons afvragen of we al die verpakkingen echt wensen? En ook denken vanuit milieuwinst? En opnieuw de verantwoordelijkheid mede bij de producenten leggen via een andere maatregel dan een inspanningsverplichting?

De afvalverwerking in stad en regio. Het ontbreekt aan samenhangend beleid en dat is een slechte zaak. Elke gemeente doet wat haar het beste uitkomt en dus gebeurt het op allerlei manieren, een inefficiënte en kostbare zaak.

NOEK.

Gezien de ontwikkelingen waar we nauwelijks tot niets van horen, besluiten we deze zaak waakzaam te volgen. Het wachten is op het openbaar worden van het in opdracht van de UT en de gemeente uitgevoerde onderzoek naar trillingsoverlast en vervolgens de besluitvorming van B&W naar aanleiding hiervan. Wel is duidelijk dat er de komende jaren nog geen uitvoering aan de beoogde plannen zal worden gegeven.

De verkeerssituatie in en rond Lonneker.

Het is van groot belang dit onderwerp nu op de agenda bij de provincie te krijgen zodat het onderdeel kan worden van het collegeprogramma van het nieuw te vormen College van G.S.

Het vullen van de cavernes met afvalstoffen

Via een presentatie door Alfons Uijtewaal van Stg. Huize Aarde worden wij goed geïnformeerd over alle onderwerpen die zich voordoen. In 2010 zijn de eisen voor het ondergronds opbergen van afval veranderd. Het vulmiddel moet een nuttige toepassing zijn (dit is indien het milieuhygiënisch risico nihil is) en er moet maatschappelijk draagvlak zijn. Voor de pilot wordt gekozen voor ketelas, vliegass en RGR zout plus filterstof. Voor de filterstof is nog geen toestemming en vliegass en filterstof bevatten relatief veel dioxines. Volgens de EU zijn dit twee gevaarlijke stoffen net als ketelas.

Gezien de omvang van de cavernes en de hoeveelheid afvalstoffen die Twence levert, duurt het ongeveer 25 jaar voor een caverne gevuld is. Omdat men meerdere cavernes wil vullen, moet dus de grootste hoeveelheid schadelijke stoffen van buitenaf aangevoerd worden. Er komen nog veel meer aspecten aan de orde, maar duidelijk is dat er grote milieurisico's aan dit project zitten. Wie garandeert dat er geen contact ontstaat met het grondwater?

Groen Beraad is absoluut tegenstander van het opvullen met deels giftige stoffen. Het is eenmaal in de grond er nooit meer uit te krijgen. Enige maanden later heeft AKZO meegedeeld dat zij afziet van het project omdat het maatschappelijk draagvlak ontbreekt.

Opslag olie in zoutcavernes. Het Groen Beraad kan in meerderheid instemmen met dit plan. We blijven aandringen op onderzoek naar alle risico's en voortdurende monitoring. Zie NMrE

De Twentse Landdag.

Aan deze zeer geslaagde manifestatie hebben enkele organisaties van het Groen Beraad meegewerkt nl. STAWEL, NMrE, Stichting Landgoed Het Wageler, de werkgroep EnHOe, Vrienden van het museum TwentseWelle, en de stg. Historische Sociëteit.

Het erfgoed- beleid van de gemeente.

De bijeenkomst hierover wordt als zeer positief ervaren.

Het duurzaamheidsbeleid van de gemeente

Hierover vindt een gedachtewisseling plaats met Yvon Weustink, beleidsadviseur ecologie en landschap. Een onderdeel van de duurzaamheid is de biodiversiteit. De gemeente is bezig met het monitoren van soorten planten en dieren met verschillende partijen buiten en binnen de gemeente. Na verdere uitwerking van het project zal dit opnieuw met ons worden besproken.

De wateroverlast in Enschede

Een groot probleem voor veel inwoners, vooral in de stad maar ook er buiten. Eerst moeten er echter meer gegevens bekend zijn over de omvang en de betreffende gebieden voordat wij ons met deze zaak gaan bezig houden.

De Groene Loper

Een provinciaal initiatief samen met NMO. De gemeente ondersteunt dit. Het is een actie van onderop door bewoners zelf voor natuur, groen en biodiversiteit. Het streven is zoveel mogelijk inwoners en organisaties met elkaar in contact te laten komen om via kruisbestuiving allerlei initiatieven en acties tot stand te brengen.

Afscheid voorzitter

Na twee en een half jaar heel actief voorzitter te zijn geweest, neemt Elsberth Dirkzwager per 1 januari afscheid. Eerder dan zij zelf aanvankelijk heeft gedacht. We zijn haar veel dank verschuldigd voor haar inspirerende en voortvarende aanpak. Ze hoopt de komende jaren veel meer elders te vertoeven en dan is een voorzitterschap niet handig. Ze zal het Groen Beraad echter niet verlaten, maar er niet altijd bij zijn.

Naar een goede opvolger wordt gezocht, maar deze is nog niet gevonden.



Stichting Natuur- en Milieuraad Enschede

Langestraat 24
7511 HC Enschede

telefoon (053) 4817277
e-mail info@natuurmilieu-enschede.nl
www.natuurmilieu-enschede.nl