

# Beleidsplan Inburgering Brabantse Wal 2022

## 1. Inleiding & Aanleiding

### 1.1. Inleiding

Per 1 januari 2022 treedt de nieuwe wet inburgering in werking. De Brabantse Wal gemeenten worden verantwoordelijk voor (regievoering op) het inburgeringsproces van de aan hen toegewezen inburgeringsplichtigen. Met als doel dat zij zo snel mogelijk zelfstandig mee kunnen doen aan de Nederlandse maatschappij, het liefst met betaald werk. In het huidige stelsel ligt de verantwoordelijkheid voor het inburgeringstraject bij de inburgeringsplichtigen zelf. Dat betekent niet dat de gemeenten hierin geen rol hebben. Zij zijn sinds 1 januari 2017 verantwoordelijk voor de maatschappelijke begeleiding en het participatieverklaringstraject (PVT) van de inburgeraars en komen vanuit de Participatiewet uiteraard ook met deze doelgroep in aanraking.

De belangrijkste wijziging met de komst van de nieuwe wet inburgering, is dat gemeenten in het nieuwe inburgeringsstelsel de regie hebben over de uitvoering van de inburgering. Gemeenten zijn verantwoordelijk voor de begeleiding en ondersteuning van inburgeringsplichtigen gedurende hun inburgering. De verantwoordelijkheid om te voldoen aan de inburgeringsplicht ligt, net als in het huidige stelsel, bij de inburgeringsplichtigen zelf. Maar de gemeenten hebben een centrale rol en krijgen extra taken, zoals het uitvoeren van een brede intake, opstellen van een persoonlijk inburgeringsplan (PIP) en het aanbieden van passende leerroutes en trajectbegeleiding. Een visualisatie van de volledige klantreis is terug te vinden in bijlage 1: Klantreis nieuwe wet inburgering.

### 1.2. Problemen huidige stelsel

Het huidige inburgeringsstelsel voldoet niet langer. De marktwerking heeft geleid tot tal van malafide taalscholen. Ook daagt het systeem inburgeraars niet uit om het maximale uit hun inburgeringstraject te halen. Te veel inburgeraars leggen examens af onder hun niveau om er zeker van te zijn dat ze het halen en DUO niet terug hoeven te betalen. Tegelijkertijd belemmert het huidige systeem om inburgering te combineren met studie of (vrijwilligers)werk, doordat de inburgeringsverplichtingen niet aansluiten op de verplichtingen die een opleiding of werk met zich meebrengen. Het is bijvoorbeeld heel vaak niet mogelijk een taal cursus in de avonden te volgen voor mensen die overdag werken of naar school gaan. Ook is er inhoudelijk weinig ruimte voor maatwerk, waardoor de Nederlandse les niet aansluit op de behoeften en talenten van het individu en wat deze straks nodig heeft op de arbeidsmarkt. Een deel van de statushouders vraagt om verschillende redenen ontheffing aan van het inburgeringsexamen. Dat kan bij aantoonbare inspanning. Dit alles heeft gevolgen voor de verdere carrière en integratie in Nederland. Het hele inburgeringsstelsel staat op zichzelf, mist samenhang en kent geen regie op het proces. De resultaten zijn dusdanig slecht dat het Rijk per 1 januari 2022 een nieuw inburgeringsstelsel invoert, waarin gemeenten de regierol krijgen.

### 1.3. Kansen voor de Brabantse Wal

Op de Brabantse Wal zien we de gevolgen van het huidige inburgeringsstelsel. Doordat inburgeraars de taal onvoldoende beheersten, is het lastig om deel te nemen aan de samenleving. We zien dat veel inburgeraars moeite hebben met het vinden van een baan, waardoor ze langdurig beroep doen op een bijstandsuitkering. Daarnaast zorgt onvoldoende taalbeheersing voor obstakels in het dagelijks leven. Denk aan het communiceren met de bureaus, de school van de kinderen, de dokter, psycholoog et cetera. Taalbeheersing heeft invloed op alle levensgebieden: financiën, wonen, zorg, gezin en werk. Een goede taalbeheersing is dus de basis voor het volledig meedoen in de samenleving.

De hervorming van het inburgeringsstelsel biedt ons een kans om meer invloed uit te oefenen op het totale inburgeringstraject van inburgeraars op de Brabantse Wal. Het nieuwe stelsel beoogt maatwerk. Wie is de inburgeringsplichtige die moet inburgeren? Wat kan deze persoon en wat wil deze? Hoe kunnen zijn of haar talenten goed op onze samenleving aansluiten? Het leren van de taal moet goed samengaan met studie, stage en (vrijwilligers)werk. Inburgeren heeft de beste kans van slagen als dit aansluit bij de behoeften en mogelijkheden van de inburgeraar. De uitvoering van de Wet Inburgering is een wettelijke taak van gemeenten. Gemeenten hebben echter wel beleidsvrijheid. In dit beleidsplan schetsen we de kaders die de basis vormen voor een samenhangende ondersteuning van inburgeringsplichtigen op de Brabantse Wal.

## 2. Context

### 2.1. Samenwerking Brabantse Wal

De nieuwe Wet Inburgering brengt extra taken met zich mee voor gemeenten. Hiervoor is specifieke kennis vereist. De aantallen inburgeraars per gemeente zijn relatief klein, maar de doelgroep is divers. Door regionale samenwerking op de Brabantse Wal creëren we meer volume om een kwalitatief goed, een gedifferentieerd en flexibeler aanbod neer te zetten. Dit brengt de gemeente in staat om de inburgeraar centraal te stellen en maatwerk te leveren. Bovendien kan de instroom van inburgeringsplichtigen fluctueren, waardoor de inzet per gemeente moeilijk is in te schatten. Deze fluctuatie is beter regionaal op te vangen dan als gemeente individueel. Daarnaast creëert samenwerking de mogelijkheid om expertise, capaciteit en middelen te bundelen, dit verlaagt de (uitvoerings)kosten en maakt de werkzaamheden minder kwetsbaar. Om de samenhang met de uitvoering van de Participatiewet te borgen beleggen we de uitvoering van de nieuwe taken van de Wet Inburgering bij de ISD Brabantse Wal. Hierbij sluiten we aan bij de bestaande samenwerkingsstructuur via de Gemeenschappelijke regeling Intergemeentelijke Sociale Dienst Brabantse Wal.

De bestaande taken maatschappelijke begeleiding en het participatieverklaringstraject blijven lokaal georganiseerd.

### 2.2. Positionering Wet Inburgering

Inburgering vraagt om een brede, integrale blik. Met de nieuwe wet gaan we inburgering verbinden met andere relevante domeinen, met name de taken op het gebied van participatie en werk. Waar relevant maken we de verbinding met (jeugd)zorg en andere vormen van (maatschappelijke) zorg en ondersteuning. Problemen op verschillende leefdoelgebieden kunnen namelijk invloed hebben op het vermogen om te participeren. Te denken valt aan fysieke of mentale gezondheidsproblemen. Om deze problemen zoveel mogelijk te voorkomen, besteden we ook aandacht aan preventie door voorlichtingen te organiseren over thema's als gezondheid.

Wat gaan we daarvoor doen?

- ✓ De integrale aanpak komt tot uiting in de brede intake. Hierbij komen alle leefgebieden van de inburgeringsplichtige aan bod en kijken we vervolgens hoe het aanbod van de gemeente daar goed op kan aansluiten. We kijken hierbij zowel naar het zorgaanbod als naar het aanbod in het voorliggend veld. De brede intake positioneren we in de lokale integrale toegang van de gemeente.
- ✓ We zetten in op duale trajecten met een combinatie van taal en participatie. Bij voorkeur vindt participatie plaats via betaalde arbeid. We hanteren daarbij het uitgangspunt van broodbaan naar droombaan.

Een broodbaan is een baan in een toegankelijke sector waar de inburgeraar snel aan de slag kan. Door te beginnen met een broodbaan kunnen inburgeraars sneller zelfredzaam worden en leren ze de taal eerder. Vervolgens kunnen ze door hun taal te verbeteren en opleidingen te volgen zich ontwikkelen richting hun droombaan. Belangrijk hierbij is om de verwachtingen van inburgeraars te managen om teleurstellingen te voorkomen. Daarnaast is het belangrijk om inburgeraars te blijven motiveren om zich te blijven ontwikkelen, zodat ze uiteindelijk hun droombaan kunnen behalen.

## 3. Missie en visie

De visie van het Beleidsplan Sociaal Domein Brabantse Wal is:

Het is essentieel dat iedereen op de Brabantse Wal zo volledig en volwaardig mogelijk mee kan doen in de samenleving

Om inburgeraars in staat te stellen om zo volledig en volwaardig mogelijk mee te doen in de samenleving, willen we inburgeraars de mogelijkheid bieden om zich maximaal te ontwikkelen. Het uitgangspunt hierbij is iedereen doet mee, het liefst via betaald werk. Wanneer betaald werk niet mogelijk is, zetten we in op participatie door het uitvoeren van maatschappelijke activiteiten, die bijdragen aan de zelfredzaamheid van de inburgeraar. Dit vertaalt zich in de volgende visie:

Inburgeringsplichtigen op de Brabantse Wal krijgen de mogelijkheid om zo snel mogelijk in te burgeren op het voor hen hoogst haalbare niveau met als doel dat ze zo volledig en volwaardig mogelijk mee kunnen doen in de samenleving, het liefst via betaald werk.

Hiervoor hanteren we de volgende missie:

1. Tijdige start van de inburgering, zodat inburgeraars vanaf het begin kunnen deelnemen aan de Nederlandse samenleving.
2. Snelheid van de inburgering om ervoor te zorgen dat inburgeraars binnen de inburgeringstermijn, maar liefst sneller, voldoen aan hun inburgeringsplicht.

3. Maatwerk om ervoor te zorgen dat het inburgeringsaanbod aansluit bij de startpositie en ontwikkelmogelijkheden van de inburgeraar.
4. Dualiteit: combineren van taal en participatie zodat inburgeraars volwaardig en actief kunnen deelnemen aan de Nederlandse samenleving.
5. Hoge kwaliteit en diversiteit van het inburgeringsaanbod om de doelen 1 tot en met 4 te bereiken. Daarom zijn we als gemeenten ook verantwoordelijk voor de inkoop en kwaliteit (van een deel) van het inburgeringsaanbod.

#### **4. Beleidsuitgangspunten & maatregelen**

##### 4.1. Tijdige start en snelheid van de inburgering

Voor de integratie van inburgeringsplichtigen is het belangrijk dat zij zo snel mogelijk naar vermogen mee kunnen doen in de samenleving. Wat gaan we hiervoor doen?

✓ *Warme overdracht van Centraal Orgaan Opvang Asielzoekers (COA) naar gemeente*

De voorbereiding op de inburgering start vanaf het moment dat een statushouder een woning in de gemeente heeft toegewezen gekregen. Vanuit het COA wordt informatie gedeeld over de statushouder via het digitale Taakstelling volgsysteem (TVS). In het kader van een warme overdracht zorgen we ervoor dat we persoonlijk (telefonisch) contact opnemen met de begeleider van het COA om eventuele bijzonderheden na te vragen, zodat we de begeleiding hierop af kunnen stemmen. We geven de statushouder een warm welkom in de gemeente. Dit doen we door een kennismaking te organiseren op het moment dat de woning is toegewezen. De eerste kennismaking is gericht op het uitwisselen en verstrekken van algemene informatie die ieder een basis geeft om elkaar beter te leren kennen. De brede intake start zo snel mogelijk nadat een statushouder daadwerkelijk in de gemeente woont.

✓ *De basis op orde: inzet van maatschappelijke begeleiding*

Na huisvesting in de gemeente krijgen statushouders twee jaar maatschappelijke begeleiding. De maatschappelijke begeleiding is gericht op het regelen van praktische zaken, zoals het regelen van een uitkering, toeslagen, huisarts, tandarts, school etc. Daarnaast zorgt de maatschappelijke begeleiding ervoor dat statushouders wegwijz gemaakt worden in de samenleving. De begeleiding is gericht op het versterken van de zelfredzaamheid en participatie van statushouders.

✓ *Financiële ontzorging & begeleiding naar financiële zelfredzaamheid*

Zorgen over hun financiële positie kunnen bijstandsgerechtigde statushouders afleiden van het inburgeringsdoel. Als zij daarbovenop onvoldoende kennis hebben over hun rechten en plichten in het Nederlandse financiële systeem, dan kan dit tot ernstige financiële problemen leiden. Door een verplichting tot financieel ontzorgen kunnen gemeenten beter werk maken van het doel van de nieuwe wet.

De financiële ontzorging is wettelijk bepaald en voorziet in doorbetaling van vaste lasten gedurende zes maanden uitkering. In de zes maanden van ontzorgen worden diverse zaken voor de statushouder geregeld (verzekering, onderwijs, inkomen, lasten worden doorbetaald). In zes maanden wordt de statushouder klaargestoomd om financieel zelfredzaam te zijn. Met de start van de ontzorging, begint tegelijkertijd het traject tot een zelfstandige financiële zelfredzaamheid van de statushouder. Bij aantoonbaar gegronde redenen kan de ontzorging worden verlengd.

✓ *Regelen van randvoorwaarden: vervoer en kinderopvang*

Voor een snelle, succesvolle inburgering zijn twee randvoorwaarden van belang, namelijk vervoer naar de inburgeringscursus en kinderopvang gedurende de inburgeringscursus. Het uitgangspunt is dat inburgeraars zoveel mogelijk gebruik maken van de reguliere voorzieningen zoals openbaar vervoer en reguliere regelingen rondom kinderopvang. Wanneer hier echter geen gebruik van gemaakt kan worden dienen we te voorzien in een vangnet, in de vorm van een maatwerkoplossing. Voor kinderopvang geldt dat we de eigen bijdrage vergoeden.

##### 4.2. Maatwerk: de inburgeraar centraal

Eén van de belangrijkste uitgangspunten van de nieuwe wet inburgering is maatwerk. Dit houdt in dat we rekening houden met de capaciteiten, persoonlijke situatie en leerbaarheid van de inburgeringsplichtige. Wat gaan we hiervoor doen?

✓ *Brede intake & Persoonlijk Plan Inburgering en Participatie (PIP)*

Om de startpositie en ontwikkelingsmogelijkheden van de inburgeringsplichtige goed in beeld te krijgen zullen wij een Brede intake afnemen. Tijdens dit gesprek zullen verschillende leefgebieden aan bod komen. De leerbaarheidstoets is een vast onderdeel van de brede intake. Deze toets geeft een indicatie van de route die het meest bij de inburgeringsplichtige past,

op basis van de mate waarin hij in staat is iets te leren. De brede intake zal de basis vormen voor het Persoonlijke Plan Inburgering en Participatie (PIP). Dit plan stellen wij samen met de inburgeringsplichtige op. Hierin komen alle afspraken te staan die bijdragen aan de persoonlijke inburgeringsdoelen. De pijlers taal en activering (werk/vrijwilligerswerk/stage/enz.) komen daarbij nadrukkelijk aan bod. De brede intake wordt uitgevoerd nadat de inburgeringsplichtige in de gemeente is gehuisvest. Wij stellen het PIP op binnen de wettelijke termijn van 10 weken, nadat de inburgeringsplichtige in de gemeentelijke Basisregistratie is ingeschreven. Er worden regelmatig voortgangsgesprekken gehouden. Dit is een wettelijke verplichting. Zo nodig wordt het PIP bijgesteld.

#### 4.3. Duaal Inburgeringsaanbod: koppeling van theorie en praktijk

Er zijn drie leerroutes die gevolgd kunnen worden op grond van de Wet Inburgering. We hanteren voor al ons inburgeringsaanbod dat er een koppeling is tussen theorie en praktijk. Hierbij zetten we in op duale trajecten, waarbij taal en participatie zoveel mogelijk worden gecombineerd.

##### ✓ *B1-route*

De B1-route is bedoeld voor alle inburgeraard die taalniveau B1 kunnen halen. Het doel van de B1-route is dat de inburgeraar zelfstandig kan participeren in de Nederlandse maatschappij, het liefst via betaald werk. We stimuleren inburgeraars om het maximale taalniveau te behalen. Taalniveau B1 is de norm, maar daar waar iemand in staat is om het B2-examen te halen, wordt dat gestimuleerd. Na verloop van tijd kan blijken dat taalniveau A2 het hoogst haalbare niveau is binnen de inburgeringstermijn. In dat geval kan het taalniveau afgeschaald worden. In dat geval wordt het PIP aangepast. De taallessen in de B1-route worden gecombineerd met participatieactiviteiten, zoals (vrijwilligers)werk, trainingen of een opleiding. Het combineren van taal en participatie tijdens de inburgering is effectief. Inburgeraars participeren al tijdens hun inburgering en leren de taal in de praktijk op de werkvloer.

##### ✓ *Z-route*

De Z-route is voor inburgeraars met een lage leerbaarheid die moeite hebben met het leren van een nieuwe taal en die in beperkte mate zelfredzaam zijn. Het gaat veelal om mensen die ook in hun land van herkomst weinig of geen scholing hebben gehad of om een andere reden een zeer lage leerbaarheid hebben. Het doel is deze doelgroep zoveel mogelijk te ondersteunen op een niveau dat past bij hun leervermogen, zodat niemand aan de kant staat en iedereen naar eigen vermogen kan meedoen in de samenleving. In de Z-route leren inburgeraars Nederlands op het voor hen hoogst haalbare niveau en leren zij hun weg te vinden in de Nederlandse maatschappij. Uitstroom naar betaald werk blijft wenselijk, maar zelfredzaamheid is het belangrijkste doel. Ook in deze route is aandacht voor activering en participatie. Naast (vrijwilligers)werk, opleiding en trainingen kan dit ook in de vorm van deelname aan (sport)verenigingen e.d.

##### ✓ *Onderwijsroute*

De kansen op de arbeidsmarkt worden groter wanneer een statushouder een opleiding volgt die leidt tot een Nederlands diploma. Hiervoor wordt op schaal van de regio West-Brabant een onderwijsroute ingericht. Een taalschakeltraject gericht op instroom in het reguliere onderwijs. De Onderwijsroute is bedoeld voor inburgeraars met een hoge leerbaarheid, die gemotiveerd zijn een opleiding in het Nederlandse onderwijs te volgen. Om aanspraak te kunnen maken op studiefinanciering, moeten zij voor hun 30ste jaar beginnen met een opleiding.

##### ✓ *Module Arbeidsmarkt en Participatie (MAP)*

De MAP heeft tot doel de competenties en arbeidskansen van inburgeraars in beeld te brengen en hun vaardigheden bij te brengen om een baan te vinden. Het is van belang dat de MAP wordt aangeboden door uitvoerders die bekend zijn met de lokale arbeidsmarkt en die ervaring hebben met arbeidsmarkttoeleiding. Dit heeft als doel dat inburgeringsplichtigen kennis en vaardigheden aangeleerd krijgen, die relevant en toepasbaar zijn voor de (lokale) arbeidsmarkt waardoor hun kansen op daadwerkelijke inzet op deze arbeidsmarkt worden vergroot. We positioneren de MAP daarom bij het Werkcentrum Brabantse Wal.

##### ✓ *Kernwaarden van de Nederlandse Maatschappij (KNM) & het Participatieverklaringstraject*

Naast de module Arbeidsmarkt en Participatie (MAP) dient de inburgeringsplichtige ook de Kernwaarden van de Nederlandse samenleving (KNM) te kennen en het participatieverklaringstraject (PVT) te doorlopen. Bij de MAP en het PVT gaan we bewust activiteiten organiseren waarbij de geleerde kennis in de praktijk wordt gebracht.

✓ *Koppeling tussen formeel en informeel onderwijs*

Ter versterking van het formele taalonderwijs zetten we in op informeel onderwijs. Dit wordt in samenhang met elkaar aangeboden. De informele taalactiviteiten dragen eraan bij dat inburgeraars de geleerde taal ook in de praktijk kunnen brengen. Dit kan door koffie uurtjes, taalcafés, de inzet van een taalmaatje e.d. Naast de taalvaardigheid van inburgeraars zetten we ook in op de digitale vaardigheden van inburgeraars.

#### 4.4. Regierol gemeente

Als gemeente voeren we de regierol op inburgering. Dit houdt in dat de gemeente verantwoordelijk is voor het aanbod van inburgeringstrajecten. Een belangrijk onderdeel van de regierol is dat de gemeente verantwoordelijk is voor de kwaliteit van het inburgeringsaanbod en hierop stuurt. Aangezien de uitvoering van inburgering is belegd bij verschillende partijen, is het belangrijk dat de gemeente stuurt op de ketensamenwerking tussen de partijen en deze samenwerking ook faciliteert.

Gemeenten zorgen voor een inburgeringstraject op maat. Het begeleiden en het bewaken van het inburgeringsproces is een belangrijke rol van de gemeente. Van de klantmanagers wordt een maatwerkeraanpak gevraagd, waarbij een integrale benadering van belang is. Klantmanagers inburgering leggen de verbinding met andere afdelingen en organisaties om de kwesties die rondom de inburgeraar spelen gezamenlijk aan te pakken. De klantmanager neemt de inburgeraar mee in deze processen en zet de inburgeraar zoveel mogelijk in zijn of haar eigen kracht.

#### 4.5. Handhaving

Het PIP is niet vrijblijvend. De inburgeringsplichtige dient zich aan de hierin gemaakte afspraken te houden. De gemeente krijgt de verantwoordelijkheid over de handhaving van de inburgering. Wij geloven dat de basis voor handhaving preventie en vertrouwen dient te zijn. Door aan de voorkant de statushouder goed te informeren over zijn rechten en plichten inzake het inburgeringsstelsel, de Participatiewet, maar ook over de lokale en regionale afspraken die gelden; voorkomen wij fraude. Daarnaast worden sleutelpersonen ingezet om eventuele culturele verschillen te overbruggen. Dit draagt bij aan onderling begrip en preventie van ongewenst of frauduleus gedrag. Om misverstanden te voorkomen voorzien wij de inburgeraar in informatie en voorlichting in eigen moedertaal.

Ons uitgangspunt is dat de inburgeringsplichtigen de kansen wil grijpen die hen helpen om volwaardig mee te kunnen doen in de Nederlandse maatschappij. Wij gaan uit van vertrouwen en helpen en begeleiden hen waar nodig om zijn doel te bereiken. Mocht de inburgeringsplichtige desondanks de gemaakte afspraken niet willen nakomen of bewust en opzettelijk frauderen, dan zullen wij de maatregelen volgen zoals in de wet voorgeschreven. Wij zullen te alle tijden rekening houden met de situatie van de inburgeraar en de opgelegde straf zal passend en proportioneel zijn.

#### 4.6. Kwaliteit van het inburgeringsaanbod

Het inburgeringsaanbod voor de drie leerroutes wordt ingekocht. We waarborgen de kwaliteit van het inburgeringsaanbod door contracten af te sluiten met een beperkt aantal aanbieders. Hierdoor houden we grip op het aanbod en is het eenvoudiger om te sturen op het contract. Om de kwaliteit van het aanbod te waarborgen dient een aanbieder in bezit te zijn van het Blik-op-Werk-keurmerk of een gelijkwaardig keurmerk. Door middel van voortgangsrapportages monitoren we de voortgang van de inburgeraars. Tot slot meten we jaarlijks de klanttevredenheid.

#### 4.7. Ondertussengroep

De nieuwe Wet Inburgering treedt per 1 januari 2022 in werking. Inburgeringsplichtigen die voor die tijd starten met hun traject vallen nog onder de huidige wetgeving. Deze groep wordt de ondertussengroep genoemd. De ondertussengroep ondervindt nadelen van de huidige wetgeving. Een groot deel van de ondertussengroep valt hierdoor tevens nog onder de Participatiewet. Vanuit de bestaande trajecten vanuit de Participatiewet houden we de ondertussengroep in beeld. Daar waar nodig wordt extra begeleiding geboden.

### **5. Conclusie**

Met de komst van de nieuwe Wet Inburgering nemen we als Brabantse Wal gemeenten de regie op inburgering. Dit doen we door de inburgeraar centraal te stellen en maatwerk afspraken met en voor de inburgeraar te maken. We positioneren inburgering in het brede Sociaal Domein en organiseren een inburgeringsaanbod voor de inburgeraar op alle levensgebieden, zodat de inburgeraar in staat wordt gesteld om zo volledig en volwaardig mogelijk deel te nemen aan de samenleving.

De uitvoering van de nieuwe wet inburgering kunnen wij als gemeente niet alleen. We willen alle betrokken partijen vragen om een netwerk te vormen en samen met ons te werken aan een succesvol inburgeringstraject waarbij de inburgeraar centraal staat.

### **Begrippen- en afkortingenlijst**

Blik-op-Werk Keurmerk	Het Blik-op-Werk Keurmerk is ontwikkeld voor dienstverleners die bijdragen aan de inzetbaarheid en inburgering van werkenden en niet-werkenden. De kwaliteit en prestaties die worden geleverd door de dienstverleners worden getoetst om zo inzichtelijk te krijgen welke kwaliteit de dienstverlener levert. Het Blik-op-Werk Keurmerk biedt maatstaven aan voor het inrichten en uitvoeren van een onderscheidend kwaliteitsbeleid.
Brede intake	Brede intake, bedoeld in artikel 14 Wet inburgering 2021 De brede intake is een onderzoek naar de mogelijkheden die de inburgeringsplichtige heeft om aan de inburgeringsplicht te voldoen
COA	Centraal Orgaan Opvang Asielzoekers
Duale traject	Het combineren van werken en leren in één traject
DUO	Dienst Uitvoering Onderwijs
Financiële ontzorging	De financiële ontzorging is wettelijk bepaald en voorziet in doorbetaling van vaste lasten gedurende zes maanden uit uitkering. In de zes maanden van ontzorgen worden diverse zaken voor de statushouder geregeld (verzekering, onderwijs, inkomen, lasten worden doorbetaald). In zes maanden wordt de statushouder klaargestoomd om financieel zelfredzaam te zijn. Met de start van de ontzorging, begint tegelijkertijd het traject tot een zelfstandige financiële zelfredzaamheid van de statushouder. Bij aantoonbaar gegronde redenen kan de ontzorging worden verlengd.
Financiële zelfredzaamheid	Het in staat zijn om het in financieel opzicht zelf te redden zonder steun van anderen.
Inburgeraar(s)	Een statushouder die bezig is met het inburgeringstraject
Inburgeringsexamen	Examen, bedoeld in artikel 7, eerste lid van de Wet inburgering 2021: Het inburgeringsexamen bestaat uit: de examinering van mondelinge en schriftelijke vaardigheden in de Nederlandse taal op ten minste het niveau B1 van het Gemeenschappelijk Europees Referentiekader voor Moderne Vreemde Talen; en de examinering van de kennis van de Nederlandse maatschappij.
Inburgeringsplicht	Plicht, bedoeld in artikel 6 eerste lid van de Wet inburgering 2021: De inburgeringsplicht bestaat uit: het afronden van het participatieverklaringstraject, het afronden van de module Arbeidsmarkt en Participatie; en het behalen van het inburgeringsexamen, de onderwijsroute of de zelfredzaamheidsroute.
Inburgeringsplichtige(n)	de inwoner die volgens artikel 3 van de Wet inburgering 2021 inburgeringsplichtig is
Inburgeringstermijn	De termijn, bedoeld in artikel 11, eerste lid: De inburgeringsplichtige voldoet binnen drie jaar aan de inburgeringsplicht.
KNM	Kernwaarden van de Nederlandse Maatschappij
Leerroute(s)	Het college biedt de inburgeringsplichtige als bedoeld in artikel 13, eerste lid, van de Wet inburgering 2021 tijdig een cursus of opleiding aan waarmee die inburgeringsplichtige aan de op grond van artikel 15 van de Wet Inburgering 2021 vastgestelde leerroute kan voldoen.
Maatschappelijke begeleiding	Na huisvesting in de gemeente krijgen statushouders twee jaar maatschappelijke begeleiding. De maatschappelijke begeleiding is gericht op het regelen van praktische zaken, zoals het regelen van een uitkering, toeslagen, huisarts, tandarts, school etc. Daarnaast zorgt de maatschappelijke begeleiding ervoor dat statushouders wegwijs gemaakt worden in de samenleving. De begeleiding is gericht op het versterken van de zelfredzaamheid en participatie van statushouders.
MAP	Module Arbeidsmarkt en Participatie, bedoeld in artikel 6, eerste lid onder b van de Wet inburgering 2021

Ondertussengroep	De nieuwe Wet Inburgering treedt per 1 januari 2022 in werking. Inburgeringsplichtigen die voor die tijd starten met hun traject vallen nog onder de huidige wetgeving. Deze groep wordt de ondertussengroep genoemd
Participatiewet	De gemeente is er verantwoordelijk voor dat iedereen die kan werken aan de slag gaat en waar nodig ondersteund wordt. Hiervoor krijgen gemeenten budget van de Rijksoverheid.
PIP	Persoonlijk plan Inburgering en Participatie, bedoeld in artikel 15 van de Wet inburgering 2021
PVT	Participatieverklaringstraject, bedoeld in artikel 6, eerste lid onder a van de Wet inburgering 2021
Statushouder(s)	de inburgeringsplichtige, bedoeld in artikel 13 eerste lid van de Wet inburgering 2021

# Bijlage 1: klantreis

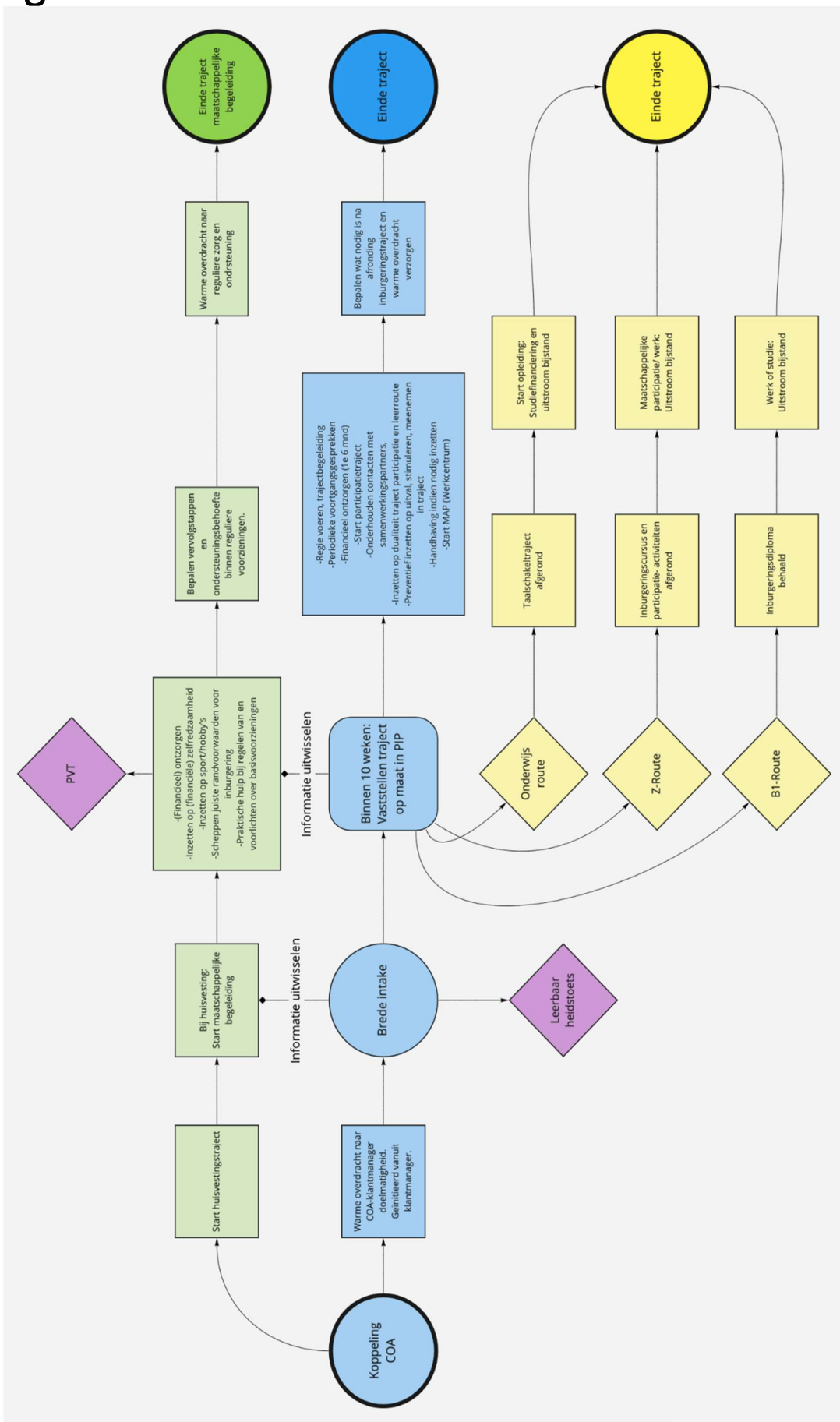



# Bijlage 2: aantallen inburgeraars & financiën

Bijdrage incidentele invoeringskosten (2020) en bijdrage structurele uitvoeringskosten (via integratie-uitkering Inburgering Gemeentefonds, algemene uitkering wekelijks uitbetaald, o.b.v. meircirculaire 2021)							
Gemeente	Bedrag 2020	Bedrag 2021	Bedrag 2022	Bedrag 2023	Bedrag 2024	Bedrag 2025	Bedrag 2026
Bergen op Zoom	€ 133.006	€ 91.169	€ 280.341	€ 285.126	€ 277.112	€ 268.186	€ 264.010
Steenbergen	€ 49.877	€ 32.979	€ 84.575	€ 84.622	€ 81.723	€ 78.494	€ 76.983
Woensdrecht	€ 43.530	€ 29.549	€ 75.349	€ 75.348	€ 72.750	€ 69.857	€ 68.504
<b>TOTAAL</b>	<b>€ 226.413</b>	<b>€ 153.697</b>	<b>€ 440.265</b>	<b>€ 445.096</b>	<b>€ 431.585</b>	<b>€ 416.537</b>	<b>€ 409.497</b>

Schatting bijdrage structurele kosten voor inburgeringsvoorzieningen (wordt uitgekeerd via SPUK)							
Gemeente	Bedrag 2020	Bedrag 2021	Bedrag 2022	Bedrag 2023	Bedrag 2024	Bedrag 2025	Bedrag 2026
Bergen op Zoom		€ 189.913	€ 466.863	€ 579.563	€ 601.963		
Steenbergen		€ 67.138	€ 173.274	€ 218.074	€ 227.174		
Woensdrecht		€ 59.972	€ 150.744	€ 189.244	€ 196.944		
<b>TOTAAL</b>	<b>€ -</b>	<b>€ 317.023</b>	<b>€ 790.881</b>	<b>€ 986.881</b>	<b>€ 1.026.081</b>	<b>€ -</b>	<b>€ -</b>

Decentralisatie-uitkering Maatschappelijke begeleiding (o.b.v. meircirculaire 2020)							
Gemeente	Bedrag 2020	Bedrag 2021	Bedrag 2022	Bedrag 2023	Bedrag 2024	Bedrag 2025	Bedrag 2026
Bergen op Zoom	€ 101.910	€ 118.500					
Steenbergen	€ 21.330	€ 45.030					
Woensdrecht	€ 11.850	€ 14.220					
<b>TOTAAL</b>	<b>€ 135.090</b>	<b>€ 177.750</b>	<b>€ -</b>	<b>€ -</b>	<b>€ -</b>	<b>€ -</b>	<b>€ -</b>

TOTALE BUDGET OP BASIS VAN ALGEMENE EN SPECIEFIEKE UITKERING VAN HET RIJK							
Gemeente	Bedrag 2020	Bedrag 2021	Bedrag 2022	Bedrag 2023	Bedrag 2024	Bedrag 2025	Bedrag 2026
Bergen op Zoom	€ 234.916	€ 399.582	€ 747.204	€ 864.689	€ 879.075	€ 268.186	€ 264.010
Steenbergen	€ 71.207	€ 145.147	€ 257.849	€ 302.696	€ 308.897	€ 78.494	€ 76.983
Woensdrecht	€ 55.380	€ 103.741	€ 226.093	€ 264.593	€ 269.694	€ 69.857	€ 68.504
<b>TOTAAL</b>	<b>€ 361.503</b>	<b>€ 648.470</b>	<b>€ 1.231.146</b>	<b>€ 1.431.978</b>	<b>€ 1.457.666</b>	<b>€ 416.537</b>	<b>€ 409.497</b>

**Incidentele middelen & Uitvoeringskosten (structureel):** Onder de uitvoeringskosten vallen kosten voor brede intake, PIP, regievoering, ontzorgen en overige uitvoeringskosten (zoals inkoop en beleidsondersteuning). Per 1 januari 2022 treedt de Wet Inburgering in werking. Zowel de incidentele bijdrage in de invoeringskosten als de structurele bijdrage in de uitvoeringskosten wordt verstrekt via een integratie-uitkering gemeentefonds en heeft geen verantwoordingsplicht. Het bedrag dat gemeenten in 2020 ontvangen betreft de incidentele bijdrage in de invoeringskosten en wordt over gemeenten verdeeld op basis van het aantal inwoners. Hieruit wordt in elk geval de projectleider betaald. De bedragen die gemeenten vanaf 2021 ontvangen betreffen de structurele bijdrage in de uitvoeringskosten. Deze middelen worden onder gemeenten verdeeld op basis van het aantal inwoners (78% van het totaalbedrag) en het aantal personen met een niet-westerse migratieachtergrond (22% van het totaalbedrag). De integratie-uitkering zal onder het voorbehoud van de besluitvorming over de herijking van het gemeentefonds naar verwachting vanaf 2022 worden overgeheveld naar de algemene uitkering.

**Kosten voor inburgeringsvoorzieningen (structureel):** Het budget ter financiering van de inburgeringsvoorzieningen zal aan gemeenten worden uitgekeerd via een SPUK (specifieke uitkering) van het Ministerie van SZW. Omdat aan de besteding van dit budget voorwaarden zijn verbonden, is een specifieke uitkering hiervoor het meest geëigende instrument. Het inburgeringsbudget mag worden besteed aan voorzieningen die bijdragen aan het voldoen aan de inburgeringsplicht. Het gaat daarbij in ieder geval om de kosten van de invulling van de leerroutes, maatschappelijke begeleiding, het PVT, de MAP en de inzet van tolken. De verdeling van de middelen voor de inburgeringsvoorzieningen (de specifieke uitkering, ofwel de SPUK) wordt in detail uitgewerkt in het Besluit inburgering, dat in de loop van 2021 gepubliceerd zal worden. Vooruitlopend op publicatie van het Besluit inburgering is een rekentool gemaakt, dat is gebruik in de tabel links. Hierbij is uitgegaan van de gemiddelde taakstelling uit het 2e Excel-tabblad. Hieronder de bedragen voor alle onderdelen per asiel- en overige migrant.

SPUK-onderdelen inburgeringsvoorzieningen	Asielmigranten	Gezins- en overige migranten
1. Leerroutes	€ 10.000	-
2. MAP	€136 (2)	€195 (2)
3. Maatschappelijke begeleiding	€ 1.944	-
4. PVT	€ 216	€ 216
5. Tolkvoorziening	€ 417	€ 179
<b>TOTAAL</b>	<b>€ 12.712</b>	<b>€ 589</b>

**Decentralisatie-uitkering Maatschappelijke begeleiding:** Naast de integratie-uitkering Inburgering ontvangen gemeenten € 2.370 voor de maatschappelijke begeleiding per inburgeringsplichtige asielmigrant. Deze wordt ieder jaar vastgesteld in mei. Deze zal echter - zo valt hierboven te lezen - vanaf 2021 opgaan in de SPUK voor inburgeringsvoorzieningen.

**30 miljoen aan extra middelen obv. meicirculaire '21 (al meegenomen in tabel 1, uitvoeringskosten):**

1. Bij meicirculaire 2020 is vanaf 2021 structureel budget toegevoegd ter financiering van de uitvoeringskosten van de nieuwe wet. Nu de wet is uitgesteld valt de instroom van inburgeraars in 2021 niet onder de nieuwe wet, maar onder de oude wet. Om die reden wordt de integratie-uitkering Inburgering in 2021 met € 26,9 miljoen verlaagd. Dat is het bedrag dat voor dat jaar voor de uitvoeringskosten beschikbaar was gesteld. De bedragen voor de structurele uitvoeringskosten vanaf 2022 en verder blijven ten opzichte van de decembercirculaire 2020 ongewijzigd. Dat geldt ook voor de verdeling over gemeenten. De verdeling voor 2022 en verder zal naar verwachting in de decembercirculaire 2021 worden geactualiseerd, als van zowel het aantal inwoners als het aantal personen met een niet-Westerse migratieachtergrond nieuwe gegevens voorhanden zijn.
2. Als gevolg van het uitstel wordt aan gemeenten een aanvullend bedrag ter beschikking gesteld van € 29,4 miljoen, verspreid over 2021 tot en met 2026 (zie mutatie 3c in tabel 3.2.1). De verdeling van deze toevoeging vindt plaats naar rato van het aantal inwoners. De compensatie houdt verband met drie aspecten. Ten eerste wordt het budget voor de ondertussen-groep aangevuld vanwege de hogere huisvestingstaakstelling van statushouders in 2021. Daarnaast is in het bestuurlijk overleg tussen het ministerie van SZW en de VNG van 2 februari 2021 afgesproken dat het ministerie van SZW gemeenten in staat stelt om de nieuwe instroom vanaf 1 juli 2021 zo veel als mogelijk in de geest van de nieuwe wet op te pakken. Hierbij kan gedacht worden aan de warme overdracht, brede intake (exclusief leerbaarheidstoets), advies Plan Inburgering en Participatie (PIP), de cursus financiële zelfredzaamheid en periodieke voortgangsgesprekken. Tot slot worden gemeenten ook gecompenseerd voor de extra implementatiekosten waar zij mee te maken hebben door het uitstel van de nieuwe wet.

Taakstelling	Bergen op Zoom*	Steenbergen	Woensdrecht	TOTAAL
2018, 2e helft	52	16	14	82
2019, 1e helft	26	9	8	43
2019, 2e helft	54	9	8	71
2020, 1e helft	20	8	7	35
2020, 2e helft	55	10	8	73
2021, 1e helft	71	19	17	107
2021, 2e helft**	50	16	14	80
<b>Gem. aantal statushouders per halfjaar</b>	<b>47</b>	<b>12</b>	<b>11</b>	<b>70</b>
<b>&gt; per jaar (x2)</b>	<b>94</b>	<b>25</b>	<b>22</b>	<b>140</b>
<b>Gem aantal andere migranten per halfjaar</b>	<b>20</b>	<b>4</b>	<b>1</b>	<b>25</b>
<b>&gt; per jaar (x2)</b>	<b>40</b>	<b>8</b>	<b>2</b>	<b>50</b>
<b>Totaal verwacht aantal statushouders/migranten per jaar</b>	<b>134</b>	<b>33</b>	<b>24</b>	<b>190</b>

\* Voor BoZ is in plaats van de taakstelling het daadwerkelijk aantal gehuisveste statushouders aangehouden t/m 2020, omdat BoZ naast de taakstelling ook nog achterstanden heeft ingehaald. Voor 2021 is gerekend met de opgelegde taakstelling + de nog in te halen achterstand.

\*\* 2021, 2e helft kan nog bijgesteld worden door het Rijk